



Læs i dette nummer:

Succesfuld fastelavnsfest med DUI-Leg og Virke på Rødovregaard. Side 10



Leder.....	Side 2
Rødbo nedrives og bliver til 60 nye plejeboliger.....	Side 3
Vækstpakke nu.....	Side 7
Et vigtigt EU Valg den 7. juni 2009.....	Side 8
Velbesøgt generalforsamling.....	Side 12

Goddag til Rasmussen 3

Når vores tidligere Statsminister nuværende EU-parlamentsmedlem og formand for Socialdemokraterne i Europa, Poul Nyrup Rasmussen præsenterer sig i Europa, ja, også herhjemme, titulerer han sig som Rasmussen 1, mens Anders Fogh Rasmussen er Rasmussen 2. Nu har vi så fået en Rasmussen 3. Den nye Statsminister Lars Løkke Rasmussen.

Om det er godt eller skidt må man jo selv tage stilling til. På den ene side vil jeg mene, det er godt, for det vil give Helle Thorning Schmidt en mulighed for at slå en Rasmussen. Det lykkedes ikke med Anders Fogh Rasmussen. Til gengæld siger alle meningsmålinger p.t., at hun kan slå Lars Løkke Rasmussen. Og det tror jeg på

Derimod tror jeg at vi får en meget mere liberal styring af det danske samfund med Lars Løkke Rasmussen i spidsen. Hvis man ser tilbage på, hvad han har udrettet i sin politiske karriere. Så er det ham, der har stået for privatiseringen af ældreplejen i Græsted-Gilleleje Kommune, hvor han i sin tid var borgmester. Som amtsborgmester i det ny hengangne Frederiksborg Amt, så lavede han eksperimenter med privatisering af sygeplejen i amtet, og han udhulede sygehusenes økonomi, så amtet, da han blev udnævnt som Indenrigs- og Sundhedsminister, havde et kæmpeunderskud på 115 mill. kr. Ikke desto mindre bevilgede han det samme beløb til amtet som minister i driftstilskud for at redde sin egen fadæse. Dette til trods for, at alle andre hospitaler ikke kunne få hverken lån eller tilskud til driften.

Det er også Lars Løkke Rasmussen, der har sørget for frit valg-sordningen, så den private sygehussektor har vokset sig stor og fed på bekostning af det offentlige hospitalsvæsen, som har kæmpe ventelister for de helt ordinære sygdomme.

Det er også Lars Løkke Rasmussen, der stod bag kommunalreformen, som fik nedlagt amterne og lavet fem store regioner, som ikke må opkræve skatter. Det betyder, at regionspolitikkerne i realiteten er degraderet til kun at skulle administrere de milliarder, som regeringen stiller til rådighed.

Det er Lars Lykke Rasmussen, der både som Indenrigs- og Sundhedsminister og som Finansminister har låst kommunernes økonomi fast, så der skal spares helt ind til benet. Og når kommunerne klager over, at man ikke har råd til at opfylde regeringens løfter, får de at vide, at de blot kan prioritere. Når de så klager over, at hvis de er nødt til at skære på skole, børne og ældre-området for at få enderne til at nå sammen, er svaret det samme: -Vi har aldrig postet så mange penge ud til kommunerne som nu, så de må lære at prioritere.

Han glemmer at sige, at det godt kan være, at der er postet flere penge ud til kommunerne, men at det er fordi lønninger og priser

er steget, ligesom kommunerne ikke er fuldt kompenseret for de opgave, de har måttet overtage efter amterne.

Det kommer han af sted med at sige, for medierne stiller ikke modspørgsmål. De tager til takke med de tal, han slynger ud, ligesom den med prioriteringen er gået rent ind hos journalisterne. De er mikrofonholdere for den borgerlige regering og dens støtteparti.

Lars Løkke Rasmussen er hurtig i replikken, selvom der ikke altid er hold i den, så vi kan vente os flere svar fra ham, som skjuler den reelle virkelighed, men som journalisterne villigt lader gå videre.

Vi har lige fået at vide – man kunne ikke vente andet – at de konservative og Dansk Folkeparti bakker op om Lars Løkke Rasmussen som statsminister, og at han vil blive en fremragende statsminister.

Ganske vist har Lars Løkke Rasmussen en meget medieomtalt bilags-sag bag sig, men skal man dømme efter, hvordan det er gået Anders Fogh Rasmussen, tror jeg ikke det kommer til at hænge ved ham.

Anders Fogh Rasmussen måtte jo i sin tid gå som Skatteminister, fordi han havde fiflet med papirerne. Det var en stor sag dengang, men da han blev Statsminister, var den sag glemt.

Undtagen af journalisten Georg Metz, der i sine kommentarer i dagbladet Information altid sluttede sine artikler med, at Anders Fogh Rasmussen havde fiflet med regnskaberne og måtte gå som Skatteminister.

Selvfølgelig ligger bilags-sagerne stadig i vælgerens bevidsthed, men det varer ikke længe med mindre, at nogen frisker op på sagerne, så det må maj jo håbe. For når Lars Løkke Rasmussen først har sat sig i Statsminister-stolen, så er det kun, hvad han laver som statsminister, medierne interesserer sig for, så det kan blive svært nok for Helle Thorning Schmidt at slå ham. Der er trods alt to et halvt år til et valg. Nu må vi så vente at se, hvordan han vil tackle finanskrisen og den stigende arbejdsløshed. Som Finansminister har han jo ikke sat noget ind for at afhjælpe den stigende arbejdsløshed. De små tiltag, der er taget med at give boligejerne og nogle få lejere mulighed for at få tilskud til ombygninger, forslår jo som en skrædder i Helvede.

Heldigvis har vi nu en samlet opposition, som slår på, at vi skal have en vækstpakke, som kan sætte gang i samfundet igen. Det har Morten Bødskov en artikel om andet steds i bladet.

Helge Møller

Formand

Bladet Socialdemokraterne/
Rødovre

Udgives af Socialdemokratiet i
Rødovre
www.socrodovre.dk

Ansvarshavende redaktør
Formand Helge Møller
Skodborgvej 3
Telefon 36709480
Email: helgemoeller@mail.tele.dk

I redaktionen
Michael Dahm
Espely 22
Telefon 28565608
e-mail: mirada@post.tele.dk

ISSN 0902-5316
Tryk: Kailow
Oplag 525 eksemplarer

Rødbo nedrives og bliver til 60 nye plejeboliger



Rødbo får 60 1-rumsboliger placeret i to etager. I stueetagen opføres 30 rehabiliteringsboliger. På 1. sal opføres henholdsvis 14 plejeboliger samt 2 boliggrupper for udviklingshæmmede med i alt 16 boliger.

Kommunen er nu kommet så langt med planerne om den tidligere amtsinstitution, Rødbo, at kommunalbestyrelsen netop har behandlet skema A og dermed sætter gang i genopbygningen af Rødbo. Skema A består af ansøgning om tilsagn til etablering af almene plejeboliger med tilknyttede service-arealer. Det nuværende Rødbo rives ned og opføres som nybyggeri med 60 pladser. Rådgivergruppen til det nye byggeri består af arkitektteg-

nestuen Virumgård A/S (totalrådgiver), Dominia A/S (rådgivende ingeniører), Thing & Wainø, Landskabsarkitekter ApS samt DAB (bygherrerådgiver).

Bygges i to etager

Rødbo ligger centralt i et udbygget institutionsområde. Mod nord ligger plejehospitalet Broparken og mod syd ligger børnehospitalet Broparken.

Det nye Rødbo opføres i to etager. Bygningen er disponeret med to boligbygninger placeret nord-syd. Her placeres de 60 plejeboliger. En øst-vest bygning forbinder de to boligbygninger med hovedtrappe, elevatorer og servicearealer. Bygningen bliver u-formet og omslutter et indre "beskyttet" haverum. Rødbo får 60 1-rumsboliger placeret i to etager. I stueeta-

gen opføres 30 rehabiliteringsboliger. På 1. sal opføres henholdsvis 14 plejeboliger samt 2 boliggrupper for udviklingshæmmede med i alt 16 boliger.

I stueplan placeres en sundhedsklinik samt administrationskontor. Der vil endvidere være afdelingskontorer, samtalerum, personalekøkken samt personaletrum med taske-bokse og toilet.

På 1. sal indrettes møderum samt afdelingskontorer, personalekøkken og personaletrum med taskebokse og toilet.

Der er kælder under en del af bygningerne. Kælderen indeholder teknikrum, depoter, skralderum samt omklædning for personalet. Det samlede bruttoareal for kælderen udgør 556 m².

Flere hal-timer til idræts-klubberne

Idrætsklubberne får flere haltimer, når de nye haller står færdige i løbet af året. Børne- og Kulturforvaltningen har i samarbejde med brugerbestyrelsen for Rødovrehallen og Rødovre Stadionhal samt Idrætsrådet udarbejdet forslag til nye principper for fordeling af haltimer for den kommende sæson 2009/2010.

Følger visionerne

Forslag til nyt fordelingsprincip følger de visioner og målsætninger, som er indeholdt i den vedtagne idrætspolitik.

I Eliteidrætspolitikken er det anført, at foreninger og klubber med eliteidrætsudøvere skal tilgodeses med særlige fordele i forbindelse med fordeling af de fysiske rammer, dog skal dette først ske, når den samlede halkapacitet udvides, idet udvidelsen herefter kan ske uden konsekvenser for breddeidrætten.

Tre nye haller

Den samlede udbygning med 3 nye haller betyder, at breddeidrættens samlede kapacitet udvides mærkbart.

De nye fordelingsnøgler træder i kraft med virkning fra den kommende sæson



Den tidligere inspektørbolig ved Hendriksholms skole skal rives ned

Ny bygning til specialundervisning

Der har været problemer med skimmelsvamp m.v. i den tidligere skoleinspektørbolig ved Hendriksholms skole. Og da specialundervisningen på skolen har fundet sted her, har det været nødvendigt med nødløsninger, som har presset de øvrige klasser på skolen. Derfor har kommunalbestyrelsen ønsket at få nedrevet inspektørboligen, som egentlig er kendt bevaringsværdig, for at få ordentlige lokaler til specialundervisningen. Derfor har kommunalbesty-

relsen nu besluttet at opføre en permanent 'let' bygning til specialundervisning på Hendriksholm skole på arealet, hvor den tidligere inspektørbolig ved Hendriksholm skole ligger. Der er netop fremlagt et projektforslag, der omfatter en 'let' permanent bygning på ca. 250 m², bestående af 5 basislokaler med tilhørende birum samt fællesrum. Projektet sendes i udbud som hovedentreprise i licitation.

Bevilling til IT-udstyr

Kommunalbestyrelsen har netop bevilget knapt 2 mio. kr. til udskiftning og til vedligeholdelse af IT-udstyr på skoleområdet, så det nuværende IT niveau kan opretholdes. Bevillingen er en del af IT-planen 2004-2008.

Et par valg-løfter indfriet

Kommunalbestyrelsen bevilgede 1.6 mio. kr. til renovering af Tinderhøj Skoles hjemkundskabslokale. Renoveringen er nu tilendebragt og hjemkundskabslokalet er nu endelig tidssvarende.

Også maling og istandsættelse af toiletterne på skolerne er tilendebragt. Det kostede 1 mio. kr.

Udvidelse af ordblindeskolen

Rødovre udvider ordblindeskolen med et 9. klassetrin.

Ordblindeskolen på Tinderhøj Skole blev etableret i 1996 med et treårigt skoleforløb fra 5. til og med 7. klasse.

Ordblindeskolen skal bl.a. styrke elevernes sproglige færdigheder, øge læsehastighed og læseforståelse og styrke den skriftsproglige udvikling

Ordblindeskolen på Tinderhøj Skole blev udvidet med en overbygningsklasse på 8./9. klassetrin i skoleåret 2008/2009. Klassen skulle således rumme elever fra både 8. og 9. årgang og var normeret til 12 elever.

Der er pt. venteliste til 8./9. klassen.

Det er et stort ønske fra elever, forældre og Tinderhøj Skole, at de nuværende elever i 8. klasse kan fortsætte den målrettede og højt profilerende ordblindeundervisning og afslutte forløbet efter 9. klasse. Undervisningen kan foregå i kendte rammer og med kendte lærere. Med en udvidelse af Ordblindeskolen til 9. klassetrin, har Rødovre et samlet godt tilbud om et femårigt skoleforløb for kommunens ordblinde elever.

Anbringelse af børn og unge

Status per 31.12.2008 viser, at i alt 102 børn og unge var døgnanbragt i Rødovre. Heraf er de 23 børn fra 14 familier tvangsanbragt. Det svarer til 25 % af alle anbrin-

gelser og det er en stigning i forhold til tidligere, hvor det tilsvarende tal var ca. 10 %. Der er de samme udviklingstendens i hele landet

Aflåsning en succes

Aflåsningen af containere omkring jul og nytår er en succes

Teknik- og Miljøudvalget besluttede at aflåse papir- og glascontainere mellem jul og nytår. Hertil kom at man iværksatte en informationskampagne. Det har betydet langt mindre hærværk end normalt.

Fra medio december 2008 til medio januar 2009 har Rødovre kun oplevet hærværk på

5 papir- og glascontainere.

Aflåsningen af genbrugscontainere samt informationskampagnen har kostet 100.000 kr.

Aflåsning og kampagnen har fungeret efter hensigten. Det har skabt opmærksomhed omkring problemet, der har været et markant fald i antallet af ødelagte genbrugscontainere, og der har ikke været nogen negative tilbagemeldinger omkring aflåsningen af genbrugscontainere.

Succes med integration

Jobcentret har succes med integration af kontanthjælpsmodtagere i hjemmeplejen i et særligt SOSU-projekt

Formålet med SOSU-projektet er at opkvalificere ledige kontanthjælpsmodtagere til beskæftigelse som uddannede SOSU-hjælper. Det er også formålet at rekruttere arbejdskraft til ældreplejen.

Ofte resulterer deltagelsen i projektet i en uddannelsesaftale med Rødovre Kommune, andre kommuner, private udbydere eller i en afklaring for den enkelte om, at denne branche/uddannelse ikke er relevant. Rødovre Jobcenter visiterer egnede eller interesserede ledige til et individuelt tilrettelagt forløb i form af virksomhedspraktik med praktisk arbejdskendskab, kombineret med eventuelle supplerende kurser og sprogundervisning.

Ældrecentret Broparken har stillet sin arbejdsplads og

en fast medarbejder (mentor) til rådighed. Målgruppen var overvejende kvinder (både med dansk og udenlandsk baggrund) på kontanthjælp. Kvinderne er uden anden uddannelse og typisk længerevarende ledige.

31 borgere har i alt gennemført 51 forløb. Status for projektet er, at:

6 er i eller på vej til uddannelse som SOSU-hjælper
6 har arbejde i branchen
4 har arbejde uden for branchen

8 er fortsat i praktik
2 er afklaret til anden branche

3 er sygemeldte, på barsel eller søger pension

2 er fraflyttet kommunen
Af de 51 gennemførte forløb blev 31 gennemført af borgere med anden etnisk oprindelse end dansk.

Rødovre får klimapolitik

Kommunalbestyrelsen har sendt udkast til en klimapolitik for Rødovre Kommune til høring frem til 4. maj. Klimapolitikken skal synliggøre Rødovre Kommunes engagement i klimaudfordringerne, og en klimapolitik giver mulighed for at sikre systematik i arbejdet med forebyggelse af og tilpasning til klimaforandringer.

I klimapolitikken er der syv temaer, som dels rettes mod udfordringen med at tilpasse samfundet til det ændrede klima, og dels med at reducere CO₂-udslippet. Temaerne er byrum, trans-

port og infrastruktur, grønne områder, bygninger og byggeri, fjernvarmeforsyning, adfærd samt indkøb.

Klimapolitikken er tværgående og derfor har den også et tæt samspil med flere af kommunens øvrige politikker og planer.

Klimapolitikken skal ses som en helhedsorienteret politik med snitflader til en række andre politikker og planer. Klimapolitikken giver mulighed for at sikre systematik i arbejdet med forebyggelse af og tilpasning til klimaforandringer.

1. Majfest i Rødovre

Program for 1. maj 2009

Fredag 1. maj 2009 kl. 7,00 på Rødovre-gaard.

Kom og vær med til en hyggelig morgen med Socialdemokratiet.

Vi skal have morgenmad, skøn musik og morgenfriske talere.

Kl. 7,00 Velkomst ved formand Helge Møller

Kl. 7,10 Tale ved Claus Larsen-Jensen – EU kandidat

Kl. 7,45 Tale Borgmester Erik Nielsen

Kl. 8,30 Tale ved Morten Bødskov

Indimellem talerne underholder De Gode Mænd.

1. maj Lotteri med gode gaver, er der selvfølgelig også.

Entre 20 kr.

Medlemsmøde på Vestvolden torsdag d. 14. maj kl. 17:00.

Beskæftigelses-arbejdsgruppen henlægger sit åbne møde i maj til Rødovre kommunes beskæftigelsesprojekt på Vestvolden. Her vil de ansatte berette om projektet, hvad de laver, hvad kursisterne får ud af det mv. Desuden får vi også et indblik i Vestholdens historiske forsvarsfunktion.

Vi mødes i Artillerimagasinet på Voldgaden for enden af Rødovre Parkvej kl. 17:00, hvor partiforeningen vil være vært for en sandwich.

Alle medlemmer er velkomne, men da der maksimalt er plads til 30 deltagere, er der tilmelding efter først til mølle princippet til Annie A. Petersen på:

annie.petersen@e-posthus.dk

Det er nu det gælder

Selv om de politiske vinde går vores vej for øjeblikket, er der absolut ingen grund til at hvile på laurbærerne

Af Flemming Østergaard Hansen, formand for Børne- og Skoleudvalget

Det ser godt ud for oppositionen i Folketinget i disse uger. Der er medvind i meningsmålingerne, og Socialdemokratiet, SF og de Radikale fremstår mere enige end set længe. Samtidig halter arbejdet i regeringen gevaldigt, både på grund af statsministerens udlængsel, men også fordi ministrene virker udtømte og handlingslammede. Lokalt her i Rødovre ser det også godt ud. Vores aktivitetsniveau er meget højt, og i kommunalbestyrelsen er det os socialdemokrater der entydigt sætter den politiske dagsor-

den.

Selv om de politiske vinde går vores vej for øjeblikket, er der absolut ingen grund til at hvile på laurbærerne. I politik skifter strømningerne som bekendt hurtigt. Det har vi fx set med de Radikales opblomstring under Marianne Jelved og Ny Alliances himmelflugt og efterfølgende kollaps. I de seneste par valgperioder har vi også set, at oppositionen på Christiansborg på forskellige tidspunkter har stået godt, men det har desværre ikke været tilfældet på selve valgdagen.

Usympatisk tendens

Selv om det ikke er pænt, så

er det vigtigt, at vi slår til, når vores politiske modstandere er svage og ligger ned. Og det er her og nu. Venstre under Uffe Ellemann Jensen og Anders Fogh Rasmussen holdt sig ikke tilbage, da vi havde regeringsmagten, så det bør vi heller ikke gøre. Udover at fremlægge fornuftige politiske forslag – gerne i enighed mellem S, SF og RV, så skal vi også konsekvent bore ind i regeringens politik, hvor det gør rigtigt ondt. Det er ikke mindst, hvor der er stor forskel på afgivne løfter og virkeligheden udenfor Folketingets tykke mure. Sundhedsvæsenet er et godt eksempel. Der er fortsat lange ventelister på trods af regerings løfter om det modsatte. Kuglerne flyver rundt i gaderne i København selvom regeringen slår sig op på lov og

orden. Og de fysiske rammer på mange offentlige institutioner er ikke noget at prale af i modsætning til regeringens påstande om ekstra midler. Et helt aktuelt eksempel er regeringens beslutning om obligatoriske madordninger til børn i vuggestuer og børnehaver. Her følger der ikke penge med, hverken til anlæg eller drift. I stedet må forældrene betale dyrt for en ordning, som de får proppet ned i hal-sen.

Også lokalt skal vi være på dupperne, når vores politiske modstandere gør væsen af sig. Det sker dog ikke så tit. Dansk Folkeparti har dog en usympatisk tendens til at tage æren for beslutninger, som er truffet i bred enighed. Vi skal konsekvent forklare sagernes rette sammenhæng, både i de lokale medier og på gader og stræder. Alt sammen for at stå bedst muligt på valgdagen, både i Rødovre og på landsplan.

Europa valgkamp på gaden nu

Kampen om stemmer til valget til Europa-Parlamentet den 7. juni 2009 starter allerede nu på gaderne i Hovedstadsregionen.

Claus Larsen-Jensen, S spidskandidat i Region Hovedstaden til Europaparlamentet, ruller nu aktivt ud på gader, veje og torve i Hovedstadsregionen, inklusiv Bornholm for at få befolkningen til at stemme den 7. juni samt for at

samle stemmer til at kunne blive valgt som et af de 13 danske medlemmer af Europa-parlamentet.

Udover kampagnebilen vil 1.000 andre biler blive udstyret med bilstreamer (se nederst på denne pressemeddelelse), så der skabes synlighed i gadebilledet.

Rundt i hele regionen vil der i de kommende måneder blive gennemført en omfattende

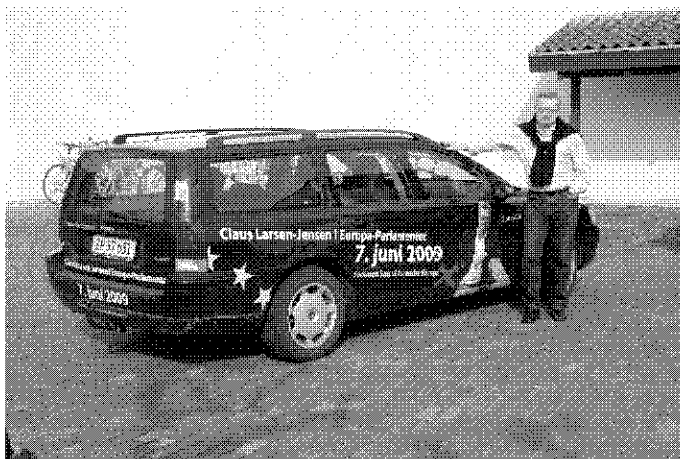

outdoor valgkampagne.

Claus Larsen-Jensen foran sin kampagnebil

Foreningen Demokrati Radio (F D R)

Rødovres politiske Radio, sender på 105,9 – og 88,9 (hybrid)

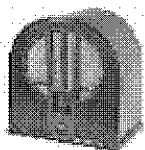

Socialdemokratiet i Rødovre sender anden tirsdag i måneden. Næste gang er den 14 april med Næstformand i LO. Lizette Risgaard.

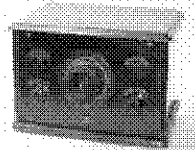

Vækstpakke nu!

Af folketingsmedlem
Morten Bødskov



Dansk økonomi er i krise. Prognoser fra både Dansk Industri og Arbejderbevægelsens Erhvervsråd peger på, at ledigheden vil stige med ca. 100.000 personer frem mod udgangen af 2010. De nyeste tal viser, at arbejdsløsheden for øjeblikket stiger med ca. 1.000 om ugen.

De industrialiserede landes økonomiske samarbejdsorganisation OECD har i dag fremlagt en rapport, der forudsiger at OECD-landenes økonomi vil skrumpede med 4,3 procent i år. Ikke siden den Store Depression i trediveerne har vi set et så hurtigt økonomisk omslag, eller en så katastrofal økonomisk udvikling.

Negativ vækst

Alle OECD-landene kommer ifølge prognosen fra OECD til at få negativ vækst. OECD-rapporten peger også på, at vi ikke skal regne med at de europæiske lande slipper bedre fra krisen end USA. OECD-prognosen tegner et meget dystert bille-

de af den økonomiske udvikling. Krisen lader til at blive

værre end selv de mest pessimistiske rapporter tidligere havde forventet.

Det er klart, at Danmark også bliver hårdt ramt af krisen. Sidste år skrumpede vores økonomi med 1,1 procent, og nedgangen vil efter alle forudsigelser fortsætte i år. Når verdensøkonomien er i fare for at kollapse er det klart, at vi får sværere ved at sælge varer, og så går også vores økonomi i stå.

Derfor er der brug for politisk handling. Vi kan ikke undgå at blive ramt af krisen, men vi kan afbøde det værste ved at sætte gang i beskæftigelsen med offentlige investeringsprojekter.

Gået næsten i stå

Bygge- og anlægssektoren er næsten gået i stå, og de andre økonomiske sektorer er også blevet ramt hårdt. Regeringen har igennem al den tid krisen har varet regnet med, at den kunne undgå at gennemføre vækstpakker. Vi skal gøre noget nu, hvis vi vil undgå at krisen bider sig fast.

Socialdemokraterne foreslår

initiativer til 36 milliarder kroner for at sætte gang i hjulene igen og modvirke konsekvenserne af den verdensomspændende økonomiske nedtur. Vi vil især midlerne på at fremrykke offentlige investeringer, der alligevel skulle laves før eller siden. Derved kommer udgifterne ikke til at belaste de offentlige kasser på længere sigt.

Senest har vi lanceret et udspil, der vil tilføre boligsektoren 15 milliarder kr. over to år, hvilket vil skabe et sted mellem 18.000 og 20.000 arbejdspladser.

Der er et kæmpe behov for investeringer i boligsektoren, som regeringen har udsultet igennem en årrække. Mange boligområder er ikke blevet ordentligt renoverede. Ghettoproblemerne i de større byer er eksploderet, og er en vigtig grund til den voksende kriminalitet og forråelse vi oplever i vores samfund. Noget må gøres.

Flere billige almene boliger

Der skal investeres i flere billige og almene boliger. Konkret vil vi opføre 5.000 boliger over de næste 2 år og give huslejenedsættelser i det almene nybyggeri. Vi vil investere én milliard kroner i flere handicap-, ældre og hjemløseboliger, og gennemføre en storstilet renovation af de almene boliger til 4 milliarder kroner.

Vi har i vores beskæftigelsesplan også afsat 2 milliarder kroner til en indsats mod ghettoer herunder med midler byfornyelsesprojekter. Endelig vil vi afsætte en pulje på 4 milliarder til at give tilskud til private reno-

veringsprojekter som kan reducere vores CO₂-udslip. Igenem hele forløbet af nedturen har regeringen stædigt nægtet at se realiteterne i øjnene, og talte indtil for nyligt om manglende arbejdskraft som vores største økonomiske problem. Denne virkelighedsfornægtelse fortsætter, for Lars Løkke Rasmussen nægter fortsat at gennemføre den nødvendige vækstpakke der skal kickstarte dansk økonomi.

Vækstpakke nu

Begrundelsen er, at han forventer en vending mod bedre tider i dansk økonomi – allerede til efteråret! Det er højest bemærkelsesværdigt, når de allermost optimistiske prognoser fra eksperter forudsiger en vending om ca. to år! Og Lars Løkke Rasmussen udtalte ved samme lejlighed, at han ikke tror på vækstpakker, igen fuldkommen i modstrid med hvad den økonomiske sagkundskab siger. Man skulle næsten tro, at Lars Løkke Rasmussen kigger i kaffegrums og på fuglenes flugt når han skal udtale sig om dansk økonomi.

Socialdemokraterne vil ikke forlade sig på Lars Løkke Rasmussens mavefornæmelse. Det er dybt uansvarligt at regeringen ikke vil være med til en vækstpakke allerede i år. Og det er dybt beklageligt for de tusinde af danskere, der hver måned bliver fyrede. De små dryp regeringen er kommet med er slet ikke nok. Vi vil ikke acceptere massearbejdsløshed indtil vendingen i økonomien kommer. Derfor skal vi have en vækstpakke – nu!

Et vigtigt EU Valg den 7.juni 2009

Uanset hvilken holdning man har til EU eller til konkret EU politik, så er EU i dag med 27 lande – og flere på vej ind – omdrejningspunktet for samarbejdet i Europa.

Af Claus Larsen-Jensen

Der er valg til Europa-Parlamentet den 7.juni 2009. Ofte har vi danskere ikke lagt så stor vægt på at stemme til valg til Europa-Parlamentet. Det er helt forkert. Valget til Europa-Parlamentet er lige så vigtigt som demokratiske valg til kommunalbestyrelser, Regionsråd og Folketinget. Ikke at stemme den 7.juni er det samme som at lade andre bestemme Europas fremtidige udvikling.

Uanset hvilken holdning man har til EU eller til konkret EU politik, så er EU i dag med 27 lande – og flere på vej ind – omdrejningspunktet for samarbejdet i Europa. I EU samarbejder landene om mange ting, som påvirker de økonomiske og politiske vilkår, som vi alle er så utroligt afhængige af.

Derfor er det vigtigt, at vi får maksimal politisk indflydelse i og på EU.

EU-parlamentets indflydelse stiger

Europa-Parlamentet spiller en stadig stigende rolle i EU. Det kan forudses, at Europa-Parlamentets indflydelse øges i de kommende år, så man kan bestemme om pengene skal bruges til landbrugsstøtte eller til alternativ energi, miljø, øget beskæftigelse og social udvikling i Europa. Europa-Parlamentet er medlovgiver sammen med Ministerrå-

det, hvor landenes regeringer er repræsenteret. Europa-Parlamentet sammensættes af politiske partigrupper, ligesom vi kender det fra kommunalbestyrelser og Folketinget i Danmark. Hermed er politiske meningsfæller sam-



men om at beslutte i hvilken retning Europa skal udvikles. Derfor er det vigtigt, at man stemmer på dem, man normalt politisk er mest enig med.

Stemmer man ikke, så er det andre politiske kræfter, der får magten. I dag er der konservativt – kristeligt demokratisk flertal i Europa-Parlamentet. Det kan ændres den 7.juni 2009. Som vælgere har vi demokratisk indflydelse på EU på flere områder. For det første gennem det direkte valg til Europa-Parlamentet. For det andet

ved valg til Folketinget, som via Folketingets Europaudvalg bestemmer, den danske regerings holdninger ved Ministerrådsmøder i EU. For det tredje via de danske kommunal- og regionsrådspolitikere, der repræsenterer Danmark i

Regions Komiteen i EU. Endelig, så kan vi påvirke EU gennem de organisationer, vi er medlem af, og som deltager i et samarbejde med tilsvarende organisationer i Europa.

Behøver ikke at elske EU for at stemme

I Danmark har vi stor tradition for at stemme ved valg. Men det har altid knebet med interessen ved valg til Europa-Parlamentet. Det skyldes formentlig af mange synes, at EU kan virke fjernt og uigenkendskueligt. Men vel også, at

vi i Danmark ofte diskuterer EU som et ja og et nej. Man behøver ikke elske EU for at stemme til Europa-Parlamentet. At der er noget, man synes er godt og noget andet skidt ved EU, er jo ikke anderledes end, hvad vi oplever fra lokal- og landspolitik. Vi ønsker ikke udmeldelse af kommunen eller staten, fordi der kommer politiske forslag, som man ikke er enig i. EU politik skal efter min mening bedømmes med samme kritiske og sunde fornuft, som vi bedømmer hjemlig politik efter.

Skal vi ændre noget i Europa, så skal der være politisk styrke til det. Derfor er valget til Europa-Parlamentet vigtigt. For mig og socialdemokraterne er vores politiske Europa vision egentlig meget enkel. Vi vil det samme i EU, som vi har arbejdet for i Danmark i mere end 100 år: Skabe social velfærd, fuld beskæftigelse, lige muligheder osv. for alle. Der er i dagens verden ting, som vi ikke kan få styr på i hvert enkelt land. Derfor skal vi sikre dette sammen med andre landes befolkninger i Europa. Det udgør EU en mulighed for. EU er ikke godt nok som det er i dag. Men det er så netop et godt argument for at stemme for et politisk kursskifte i Europa ved at støtte dem, man normalt er mest politisk enig med og har tillid til i kommunen og Folketinget. Passer søndag den 7.juni ikke én, så kan man allerede nu brevstemme.

Rødovre lokal-TV Lørdag 13 -14 Mandag 13 -14 Fredag 4 - 5
 på Varmecentralen Blå mandag Mens de andre sover
 på Kanal København samt på web - tv www.r-lokalto.dk

Flere jobs i Rødovre

I Rødovre har vi masser af ideer til, hvordan vi kan forbedre tilbuddene ti borgerne samtidig med, at vi sikrer jobs til vores ledige håndværkere

Af Michel Berg, bestyrelsesmedlem



Det er ikke nogen hemmelighed, at økonomien har haft bedre dage. Beskæftigelsen falder, og mange må se sig om efter et nyt job.

I Rødovre er ledigheden steget med over 20 % til et heldigvis dog stadig rekordlavt niveau. Danmark er endnu ikke så hårdt ramt af den økonomiske situation som mange andre europæiske lande, og dette kan vi takke det socialdemokratiske-udtænkte skattesystem for.

Gælden afviklet

Her er det lykkedes at afvikle gælden i både stat og kommune, samtidig med, at der er skabt varige jobs i både den offentlige og private sektor. At

regeringens "velfærdsstop" og stræben efter skattelettelser til de rigeste har udhulet vore velfærdsydelse, er desværre

bagsiden af medaljen. Men som mange sikkert har opdaget, sidder der i øjeblikket ikke en socialdemokratisk ledet regering ved roret. Og derfor oplever vi, at der usikkert bliver rodet rundt i værktøjskassen, når der skal vælges instrumenter for at bevare

en positiv udvikling. Regeringens svar er skattelettelser og casino-økonomi, som på ingen måder vil skabe de jobs, som der er behov for.

Anlægsprojekter til 150 mill. kroner

I Rødovre tager vi vores del af ansvaret. I løbet af de næste 2 år bliver der investeret ca. 150 millioner kr. i stærkt nødvendige kommunale anlægsprojekter. I forhold til kommunens størrelse en hæderlig indsats.

Dette skal være med til at sikre bedre kommunale tilbud, og ligeledes hjælpe med at holde gang i beskæftigelsen.

Konfronter magthaverne

Men det nytter ikke noget, at

vi stopper her. I alle led i vores organisation er det vigtigt, at vi konfronterer de siddende magthavere med deres ansvar for at øge væksten, specielt i bygge- og renoveringssektoren.

Masser af ideer

I Rødovre har vi masser af ideer til, hvordan vi kan forbedre tilbuddene til borgerne samtidig med, at vi sikrer jobs til vores ledige håndværkere. Derfor er det ekstra vigtigt, at vi i alle de kredse, vi kommer i, adresserer problemet. Vores valgte politikere i alle led af organisationen har en ekstra forpligtigelse til at rejse problemet i de kredse, hvor vi møder beslutningstagerne.

Skal være sit ansvar bevidst

Fagbevægelsen skal ligeledes være sit ansvar bevidst og droppe deres berøringsangst over for det foranstående problem. Som oppositionsparti kan socialdemokraterne ikke alene overbevise regeringen om, at deres minimale indsats på dette område ikke slår til! Derfor vil det være på tide, at parti og bevægelse finder fælles fodslag på dette område, og målretter arbejdet med at påvirke beslutningstagerne.

Skaden kan være sket

Det positive i denne sammenhæng er, at store dele af arbejdsgivereorganisationerne ligeledes kan se problematikken og derfor også er interesseret i at bruge deres indflydelse.

Og selv om befolkningen forhåbentlig snart indser, at der er behov for en ny regering, kan det desværre komme for sent, da der først er folketingsvalg igen om 1½-2 år. Til den tid kan skaden allerede være sket.



Ruder isættes
Thermoruder
Spejle
Ventilatorer
Blyruder
Råglas
Indramning
Skifterammer
Fotorammer
Forsatsruder
Altanglas i aluminium
Glaskunst
Broderier
Rensning af gamle malerier

Glarmester

Allan

Olsen

ROSKILDEVEJ 299 B

36 41 20 41

36 70 13 03

POUL OLSENS #11.

Succesfuld fastelavnsfest

Rødovregaard fik genoplivet sin fastelavnsfest med stor succes. Sammen med medarbejdere fra DUI-Leg og Virke og Socialdemokraterne i Rødovre lykkedes det at samle omkring 300 mennesker, hvoraf halvdelen var børn til tøndeslagning fastelavns søndag. Når man ved, hvor mange børn, der kom, skyldes det, at der blev uddelt billetter til en fastelavnsbolle og en kop varm kakao efter tøndeslagningen.

Der blev slået til tønne i flere aldersklasser, de små indendørs og de store børn ude i gården. Her fik de voksne også mulighed for at slå katten af tønden. Efter tøndeslagningen var Loen stopfuld af børn og forældre, der fik sig noget varme og noget varmt at drikke og masser af fastelavnsboller. Ligesom kattedronninger og dronninger blev kåret af DUI's Lis Olesen. Derudover var der til børnenes store begejstring underholdning med klovn Badutski.

Her er et lille udpluk af tøndeslagningen og den fulde lo. Foto Finn Gade Ærø



Aktive partifæller sørger for, at der var varme drikke til deltagerne i fastelavnsfesten

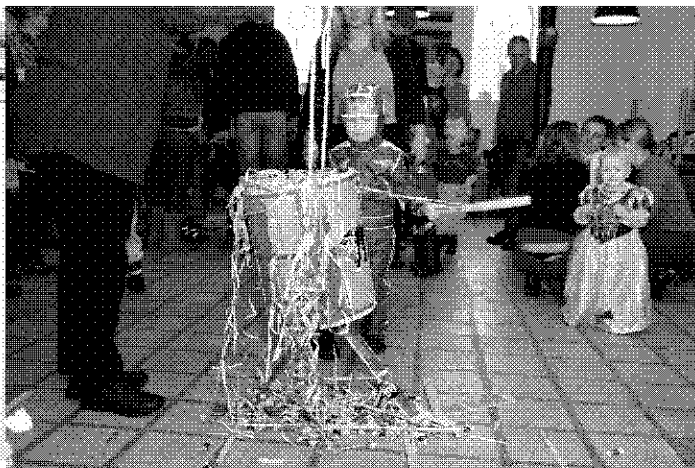

De små slog katten af tønden indendørs



Der var tre tøndeslagning til de store i gården



Lis Olesen fra DUI-Leg og Virke kronede kattedronninger og dronninger

RØDOVRE
KANALEN 105,9 FM

Den førende lokalradio sender
hver dag fra kl. 13 til 18

Rødovre Kanalen

— mere end blot musik

Skal vi have Integrationspolitik i Rødovre eller ikke ?

Dårlig integration skaber problemer for hele lokal/samfundet, og på sigt koster det mange penge, hvis vi ikke får integrationen til at virke ordentligt

Af Kurt Faber Bestyrelses-medlem.

Jeg vil indlede med at sige, at dette indlæg er en meget kort beskrivelse af nogle ideer, som kunne komme i betragtning, hvis Kommunen skulle have en Integrationspolitik, dette er også ment som diskussion blandt medlemmerne, om vi skal have en politik på dette område.

Jeg mener, at vi skal have en Integrationspolitik i Rødovre for ikke at stå med håret i postkassen, men være på forkant med udviklingen, som vi i Rødovre gør på så mange andre områder.

Det er ikke unaturligt, at netop unge nydanskere gør oprør, det er helt i tråd med traditionerne i ungdomsoprøret, som vi kender fra vores egen 60 generation, og som vi givet også vil opleve fremover. Det er derfor vigtigt at en Integrationspolitik søger at skabe ligeværdige forhold imellem de forskellige etniske grupper. Det er vigtigt at den politik, vi lægger for dagen, accepteres af den almindelige borger. Politik er det muligst kunst, og det gælder ikke mindst, når vi taler om Integrationspolitik, vi skal naturligvis ikke gå på kompromis med vore egne holdninger, men er nødt til at erkende, hvilke muligheder vi har.

Integrationspolitik:

En klar og effektiv integrationspolitik er hvad jeg ønsker.

Dårlig integration skaber problemer for hele lokal/samfundet, og på sigt koster det mange penge, hvis vi ikke får integrationen til at virke ordentligt. Jeg vil arbejde for, at nydanskere bliver aktive medborgere, der tager del i lokal/det danske samfund.

Jeg tror på at integrationen kan gøres bedre (ikke mindst på grund af den siddende regering og Dansk Folkeparti). Jeg tror på, at der skal stilles krav til indvandrerne, men jeg tror også på, at vi danskere gerne vil give en hjælpende hånd, så indvandrerne har reel mulighed for at blive en aktiv del af det lokalsamfund, som man jo er en del af.

I stedet for kun at fokusere på den etniske herkomst, bør vi kigge lidt på, hvad der gør at disse grupper er blevet socialt udstødt. Problemet som f.eks. diskrimination, arbejdsløshed, intet socialt dansk netværk og mange andre faktuelle forhold.

Indslusning i lokalmiljøet:

Jeg kunne godt tænke mig en mentorordning, der indebærer, at alle kan få tilknyttet en person, der kan hjælpe dem i gang i lokalsamfundet. Denne person skal ikke være en myndighedsperson, men helt almindelige personer, der med kendskab til samfundet på snusfornuftig måde kan bidrage med råd og dåd og være den person, der knytter forbindelse imellem de nye danskere og vores til tider tunge offent-

lige system.

Arbejdsmarkedet:

Første forudsætning for menneskeværdig integration er en god modtagelse skarpt efterfulgt af ordentlige boligforhold, men derefter er det vigtigt at sikre beskæftigelse for folk i den arbejdsdygtige alder. Etniske minoriteter, og her mener jeg begge køn, har som alle andre krav på et arbejde. Noget af det allervigtigste er at have job og arbejdskammerater for at kunne blive integreret i det danske samfund og for en ligeværdig tilværelse i Danmark. For det andet er det altafgørende at kunne tilbyde flygtninge og indvandrere et job, hvis vi skal undgå en række af de sociale problemer, der uundgåeligt følger af at være holdt udenfor uden udsigt til andet at leve for end beskedne overførselsindkomster. For det tredje har det danske samfund i de kommende år brug for alle på arbejdsmarkedet.

Etniske minoriteter har ikke ligestilling, når det gælder selve adgangen til arbejdsmarkedet. Flygtninge, indvandrere og efterkommere har ganske enkelt ikke de samme relevante sociale netværk, når det gælder oplysninger om job, anbefalinger til jobs, indsigt i virksomhedens reelle arbejdskraftbehov. Her skal mentoren (se ovenfor) i samarbejde med den kommunale jobkonsulent/jobcenter gøre en stor indsats.

Førskolealderen:

Integrationen skal foregå i alle aldersgrupper, hvorfor også førskolealderen, med obligatorisk børnehaven er særdeles vigtig. På grund af de væsentlige forskellige adfærdsmønstre i etnisk danske familier og nydanske familier har, kan det i sig selv være et problem hvis vi ikke har startet integrationsaktiviteter op på andre områder.

Grundintegrationsbestrebelse, bolig og igangsættelse af sproguddannelser og ungdomsuddannelser skal være på plads, inden vi i de nydanske familier kan komme igennem med integrationsbestrebelse for børn og unge. Det hænger sammen med den frygt som mange nydanske familier har med sig i bagagen, når det drejer sig om det offentlige indgreb i familiens ret til selvbestemmelse.

Sundhedsplejerskerne, der er kendte personer i stort set alle danske hjem, hvor der er små børn, er helt fremmed for de fleste nydanske. Derfor er det vigtigt, at mentorerne introducerer sundhedsplejerskerne som personer, der skal hjælpe den enkelte familie. Sundhedsplejerskerne skal specialtrænes til at være opmærksomme på, om der er børn, der er sproglige svage. Det vil give særlige muligheder i forhold til at styrke småbørnsfamilierne. Sundhedsplejerskerne passer på, at de ikke optræder som kontrollanter overfor familierne, men sammen med mentorerne sikrer en forståelse for evt. tiltag, der er nødvendige for at sikre småbørnernes integration i samfundet.

Velbesøgt generalforsamling

Generalforsamlingen genvalgte Erik Nielsen som borgmesterkandidat og indstillede 19 andre kandidater til kommunalbestyrelsesvalget. Derudover var der et enkelt nyvalg til bestyrelsen



Det var en meget velbesøgt generalforsamling i år, mere end 100 medlemmer, men der var også valg af kandidater til kommunalbestyrelsen på dagsordenen. Erik Nielsen blev kåret som borgmesterkandidat. Derudover blev 19 kandidater opstillet, hvoraf Helge Petersen senere har trukket sig. Der blev også valgt et nyt bestyrelsesmedlem, Dler Calnadar i stedet for Birgitte Glifberg, som ikke mere har tid til bestyrelsesarbejde.

Siger farvel til fire

Partiets tidligere gruppeformand, Alex Nielsen, Jens Jørgen Jensen, Vivi Skriver og Dora Arvidsen har meddelt, at de ikke genopstiller til kommunalbestyrelsen. Det gjorde i stedet social-og sundhedsudvalgsformand Britt Jensen formand for børne-og skoleudvalget Flemming Østergaard Hansen, formand for beskæftigelsesudvalget Annie A. Pedersen, formand for

kultur-og fritidsudvalget Jan Kongebro, kb-medlem Ahmes Dhaquane, og KB-medlem Grethe Kujack, og de blev også valgt.

Nye kandidater

Som nye kommunalbestyrelseskandidater valgtes Bente Hylleborg, Michel Berg, Birthe Gylling, Claus Ravn Holm, Finn Jørsby, Gert Tillebæk, Hanne Ridder, John Hedegaard, Kurt Faber Pedersen, Leif Harring Jørgensen, Lene Due og Steen

Skriver Rasmussen.

De skal senere, den 23. april, præsentere sig selv på et medlemsmøde, hvor mødedeltagerne skal placere kandidaterne, som mødedeltagerne ønsker det, hvorefter der udsendes en stemmeseddel med den rækkefølge mødedeltagerne har vedtaget til urafstemning til alle medlemmer. Urafstemningen bestemmer, hvordan den endelige stemmeseddel kommer til at se ud.

Kandidat til regionen

Generalforsamlingen valgte også en kandidat til det kommende regionsvalg. Det blev Asger Løvskjold fra Herlev. Han har tidligere siddet i det nedlagte amtsråd sammen med det afdøde regionsrådsmedlem Leif Flemming Jensen.

Der har været tryk på

I sin beretning sagde formanden, Helge Møller, at der virkelig har været tryk på i det seneste år. Udover den høje aktivitet i foreningen, har man deltaget i det såkaldte "Superkreds-projekt", som partiledelsen iværksatte i efteråret. Det krævet, at man en uge hver måned i otte måneder går ud i en kampagne, som partikontoret finder emner og materialer til. Det har givet et ekstra arbejde for alle bestyrelsesmedlemmer og kommunalbestyrelsesmedlemmer.

Succes med uddeling

Der har været succeser såsom uddeling af 500 julekalendere og pjecer "Jul i Helleby" ved juletræstændingen på rådhuspladsen, og "Slå Fogh af tønden" emnet for fastelavnstændingen sammen med DUI-Leg og Virke og Rødovregård, hvor der var mere end 300 deltagere voksne som børn. Derudover har der været fælles evalueringsmøder med de 25 deltagende kredse og repræsentanter fra partikontoret.

Kritik af kampagne

Her havde formanden rejst en kritik af, at emnerne ikke var lige aktuelle, især ikke da finanskrisen kom samtidig. Og den var der ikke noget om. Det var om miljø, sundhed børn og ældre. Det er gode emner, men ikke så aktuelle. Det har man rettet op på, så de næste kampagner drejer sig om den stigen-

de arbejdsløshed.

Formanden mente, at man nok havde gæbt over for meget, fordi foreningen i forvejen er en af de mest aktive i landet. Det kunne man især høre på evalueringsmøderne, hvor man fik et indblik i, hvad der blev lavet i de andre kredse. Alligevel mente han, at det var et godt initiativ, partiledelsen havde taget.

EU-kandidat

-Ud over alle disse aktiviteter, er der endnu et stort arbejde at udføre før sommerferien, nemlig at få valgt vores EU-kandidat Claus Larsen-Jensen. Vi kan glæde os over, at vores kandidat Claus Larsen-Jensen er meget aktiv. Han er jo opstillet i vores såkaldte storkreds, som dækker de fleste af de tidligere kommuner i Københavns Amt, og jeg har set hans aktivitetsliste. Jeg siger bare, at jeg er glad for, at det ikke er mig, der er opstillet. Vi vil selvfølgelig gøre alt for, at vi kan få Claus valgt, sagde han.

Godt samarbejde

Helge Møller roste det gode samarbejde, partiforeningen har i bestyrelsen og med kommunalbestyrelsesgruppen, med AOF og kredsbestyrelsen. Der var også ros til folketingsmedlem Morten Bødskov for det store arbejde, han og nogle aktive partimedlemmer har ydet for at få dannet et uddelerkorps på 93, som har indviklet i at bruge en time eller to et par gange om året, specielt op til valgene, vil gå ud i deres boligområder og uddelle materiale et par gange om året.

Arbejdsprogram

Formanden var også glad for, at der på kongressen til efter-

året skal vedtages et arbejdsprogram. Det har partiforeningen i Rødovre efterlyst i mange år. Nu er der kommet et udkast, som skal behandles på et medlemsmøde den 12. maj, hvor man kan komme med ændringsforslag.

Landspolitiske bemærkninger

Helge Møller sluttede sin beretning med nogle få landspolitiske betragtninger: -Vores partifæller gør det åbenbart ikke godt nok i Folketinget, for vores meningsmålinger har ligget både lidt under og lidt over vores valgresultat fra 2007. Et af de dårligste nogensinde. Jeg ved at vores folketingsmedlemmer arbejder hårdt og kommer med mange tiltag – også virkelig gode tiltag – men de drukner i løbet af et par dage.

SF stormer frem

Derimod stormer SF frem. Det er jo godt, men vi får

ikke rigtig del af gevinsten, selvom tiderne er til det. Fogh går formentlig af og Lars Løkke bliver statsminister, krisen kradser, der bliver flere og flere arbejdsløse. Jeg kan ikke stå her og sige, hvad vores folketingsmedlemmer ellers kan gøre, måske er der for mange svipsere imellem, så befolkningen ikke rigtig tror på det nye hold. Jeg tænker f.eks. på Adelskovs forslag om Akasserne, eller forslaget om at kriminalisere prostitutionskunderne. Det er ikke det, der giver vælgeropbakning. Derfor er det godt, at vi til kongressen får vedtaget et arbejdsprogram, som vi kan henvise til og sige. Det er det, vi vil.

Og så det ville være godt, hvis de radikale, SF og Socialdemokratiet kunne gå sammen om at præsentere et oplæg, som siger, hvad det er, vi vil lave om, når vi overtager regeringsmagten.

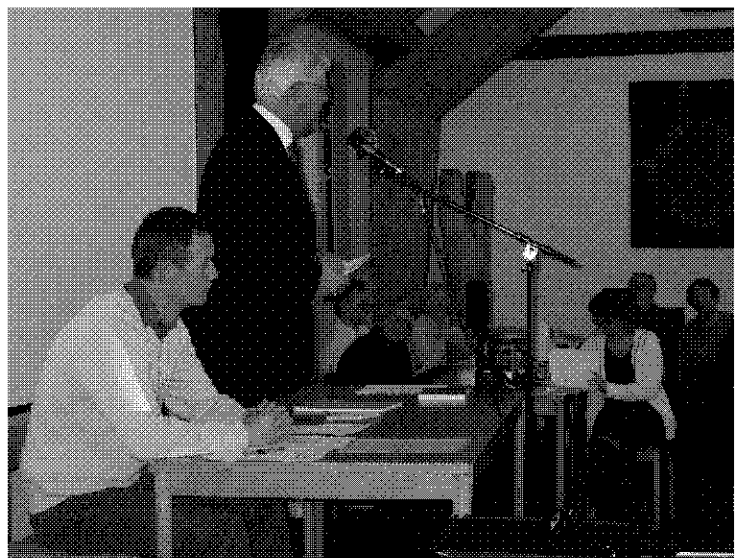

Flemming Østergaard Hansen var dirigent, og borgmester Erik Nielsen aflagde kommunalpolitisk beretning, hvor han især koncentrerede sig om baggrunden for de 2 pct. besparelser, som kommunalbestyrelsen har været nødt til at gennemføre. Især regeringens anlægsstop og loft over, hvor mange penge, man må bruge på driften har været svære at have med at gøre. Men ellers er vi fint med, sagde han.

Aktivitetskalender

Den 14. 4. kl. 19 arrangement med omdelerkorpset på Rødovregård
 Den 15. 4. kl. 19 Teknik-og miljøgruppen hos Dora Arvidsn, Rødovrevej 434 1. th.
 Den 18. 4. kl. 11-13 Sildemøde i Viften
 Den 20. 4. kl. 18 Gruppe-og FU-møde på rådhuset
 Den 21. 4. kl. 18 møde med nye medlemmer på rådhuset
 Den 23. 4. kl. 19 Opstillingsmøde i Broparkens festsal
 Den 25. april kl. 11-13 Kampagnemøde om arbejdsløshed forskellige steder i kommunen
 Den 27. 4. kl. 19 Bestyrelsesmøde Gunnekær 28
 Den 1. 5 kl. 7: 1. maj-fest på Rødovregård
 Den 2. 5. kl. 11-13 Torvemøde ved Netto I kærene
 Den 5. 5. kl. 19-21 Møde i Børne-og skolegruppen i Gunnekær 28
 Den 6. 5. kl. 19 medlemsmøde om nye partilove i Gunnekær 28
 Den 12. 5 kl. 19 Medlemsmøde om nyt partiprogram
 Den 14. 5. kl. 17 medlemsarrangement på beskæftigelsesprojekt på Vestvolden
 Den 14. 5. kl. 19-21 Social-og ældregruppen Møde på DorteMariahjemmet
 Den 16. 5. kl. 11-13 Torvemøde Ved rådhuset
 Den 16. 5. kl. 9 Regionsrepræsentantskabsmøde i Kildeskovhallen i Gentofte
 Den 28. 5. kl. 19 Budgetmøde på Rødovregård
 Den 30. 5. kl. 11-13 Torvemøde ved Netto i Kærene
 Den 5. 6. kl. 12 Grundlovsfest på Rødovregård
 Den 11. 8 kl. 19-21 Møde i Børne-og skolegruppen i Gunnekær 28
 Den 5. 10 kl. 19-21 Møde i Børne-og skolegruppen i Gunnekær 28

EU-kampagne fra 4. maj

7. juni er der EP-valg. Dette valg vil Socialdemokraterne gerne bruge som startskud for en nyskabende, ambitiøs dør-til-dør kampagne:

”Danmark dør til dør”. Målet er at få så mange sofa-vælgere som muligt til at komme ud og sætte kryds ved liste A. Derfor bliver der sendt seks minibusser rundt i landet, hver bus med fokus på en bestemt region, og nogle bestemte kommuner. Her er Rødovre/Herlev-kredsen blevet udvalgt.

Det er DSU, der kører busserne, og opgaven bliver at komme rundt og banke på så mange døre som muligt. Det vil ikke være tilfældige døre: Der skal målrettet gå efter at banke på de steder, hvor man med stor sandsynlighed ved, at det er en sofa-vælger, der åbner - og en sofa-vælger som med stor sandsynlighed vil stemme på Socialdemokratiet. DSU vil bruge en masse kræfter på at mobilisere så mange DSU'ere i hver kommune og region som muligt.

Danmark dør-til-dør starter

mandag den 4. maj med, at Helle Thorning-Schmidt og Dan Jørgensen går dør-til-dør i København. Herefter kører busserne ud i hele landet og tager fat. Kampagnen varer altså fra 4. maj til 7. juni.

EP-valget er kun første trin: Formålet er at Danmark dør-til-dør også skal understøtte kommunalvalgkampen. For at DSU kan give et bidrag i valgkampen skal vi lokalt stille med aktivister til at gå dør-til-dør. Konkret handler det om at såvel folketingskandidat/medlem som borgmester og 10 almindelige medlemmer skal være klar til at 'åbne' kampagnen her i Rødovre, den første dag DSU-bussen er i byen. DSU stiller med minimum seks aktivister.

Det vil sige, at når partiledelse overfor medierne skyder Danmarks mest ambitiøse kampagne i gang i vores område, vil der være 16-18 aktive socialdemokrater på gaden, som efter kort over området går dør-til-dør. Man bistår centralt fra med

en medieplan.

Hvornår kampagnen skydes i gang i hver enkelt kreds, ved man ikke præcis endnu, men det bliver formentlig i løbet af ugen efterfølgende den 4. maj. Kampagnen vil gavne os til EP-valget, men det vil i allerhøjeste grad også gøde jorden op til både kommunalvalg og det kommende folketingsvalg.

Danmark dør-til-dør vil kunne mobilisere et stort antal nye vælgere til at stemme på Socialdemokratiet ved de kommende valg. Så kære partifæller vær klar til at hjælpe med til at styrke Socialdemokratiet. Alle, der vil deltage kan melde sig hos undertegnede.

Helge Møller

Formand

HUSK

Den 5. juni Grundlovs-møde kl. 12 på Rødovregård. Program annonceres i Rødovre Lokalnyt.

Den 23 april kl. 19 Opstillingsmøde i Broparken.

Den 6. maj kl. 19 i Gunnekær 28 Medlemsmøde om partiets nye love.

Den 12. maj kl. 19 på Rødovregård Medlemsmøde om Socialdemokratiets arbejdsprogram, hvor der kan stilles ændringsforslag.

Udgivelsesplan for Socialdemokraterne i Rødovre

Nr. 3	Nr. 5
Den 28. 4. Redaktionsmøde	Den 24. 9.: Redaktionsmøde
Den 11. 6.: Deadline	Den 8. 10.: Deadline
Den 16. 4.: Trykning	Den 13. 10.: Til trykning
Den 17. 4.: Til distribution.	Den 14. 10.: Til distribution
Nr. 4	Nr. 6
Den 5. 8.: Redaktionsmøde	Den 26. 11.: Redaktionsmøde
Den 13. 8.: Deadline	Den 10. 12.: Deadline
Den 18. 8.: Til trykning	Den 15. 12.: Til trykning
Den 19. 8.: Til distribution	Den 16. 12.: Til distribution

Adresseliste

Formand:

*Helge Møller, Skodborgvej 3, 2610 Rødovre
3670 9480 / helgemoeller@mail.tele.dk

Næstformand:

Per Biener, Schweizerdalstien 41
3670 3117 / per.biener@mail.tele.dk

Hovedkasserer:

Birthe Larsen, Voldumvej 116, 1 th
3672 2002 / 44bla@webspeed.dk

Kontingentkasserer/Medlemsansvarlig:

*Dorte Hildebrandt, Tårnvej 227, 5
3672 4993 / dorte-hildebrandt@hotmail.com

Sekretær:

Dan Larsen, Gunnekær 21 st th.
3641 8301 / danlarsen@larsen.mail.dk

Aktivitetsformand:

*Dorit Svendsen, Vandværksvej 3
3670 2868 / dssm@pc.dk

Bestyrelsesmedlemmer:

*Jan Hylleborg / Juelsmindevej 11
3672 2984 / jan_hylleborg@hotmail.com
*Bente Hylleborg / Juelsmindevej 11
3672 2984 / bente_hylleborg@hotmail.com
John Hedegaard, Lucernevej 112
3641 2928 / johnhedegaard@dbmail.dk
Jean Jensen, Valhøjs Alle. 90.3. tlf. 30616217.
Michel Berg, Valhøjs Allé 102 B 1 tv
2063 6360 / onnik78@gmail.com
Dler Calnadar, Maglekær 10, 1. 36471530
calnadar@hotmail.com
Kurt Faber Pedersen, Tårnvej 151, 2 lejl D
3641 0112 / kurtfaber@get2net.dk
* På valg i 2009

Bestyrelsessuppleanter:

Jens A Schmidt, Horsbred 143, 2625 Vallensbæk
4364 9042 / mihjas@webspeed.dk
Kai-Ole Gustav, Rønneholmsvej 36
3670 4836 / kogust@mail.tele.dk
Preben Rølling / Rødovre Parkvej 195 st.tv
40949534 / elprepsig@yahoo.dk
Margit Grenaae, Espely 20
3670 1128 / margitgrenaae@webspeed.dk

Social- & Ældregruppen:

Kirsten Ærø, Espely 7
3641 1860 / kirsten-finn-aeroe@kabelmail.dk

Revisorer:

Erik Hillbrandt, Jølbyvej 17 B
3670 7641 / eri.hill@mail.tele.dk
Lars O. Lauritzen, Maglekær 10, 1 tv
3648 0677 / lotto7@milestedet-net.dk

Revisorsuppleanter:

Hanne Kjærulff, Rødovrevej 220 A st.tv
3670 6850 / hanne.kj@privat.dk
Bruno S. Borch / Pilemosevej 10
bsb@os.dk

Fanebærere:

Jan Hylleborg, Juelsmindevej 11
3672 2984 / jan_hylleborg@hotmail.com
Dan Larsen, Gunnekær 21 st. th.
3641 8301 / danlarsen@larsen.dk

Socialdemokratiets mødelokale:

Gunnekær 28, 1 / 3672 5610
Hjemmeside: www.socrodovre.dk

Kommunalbestyrelsesmedlemmer pr. 1. januar 2006:

Erik Nielsen, Kirkesvinget 6
3637 7001 / erik.nielsen@e-posthus.dk
Britt Jensen, Knud Anchers Vej 57
3672 0436 / britt.jensen@e-posthus.dk
Flemming Østergaard.Hansen, Auroravej 21 C
3324 1846 / foh@e-posthus.dk
Vivi Skriver,
2064 9025 / vivi.skriver@e-posthus.dk
Alex Nielsen, Schweizerdalstien 67
3670 3817 / alex.nielsen@e-posthus.dk
Ahmed Dhaqane, Rødovrevej 329 A 1. tv.
3670 2061 / ahmed.dhaqane@e-posthus.dk
Dora Arvidsen, Rødovrevej 424 1.th.
23323840 / dora.arvidsen@e-posthus.dk
Grethe Kujack, Valhøjs Alle 133 A.
3670 7448 / grethe.kujack@e-posthus.dk
Jan Kongebro, Ved Fæstningen 6
3670 0608 / jko@e-posthus.dk
Annie Petersen, Fortvej 6 B
3641 6685 / annie.petersen@e-posthus.dk
Jens Jørgen Jensen, Brandstrupvej 27
4484 6085 / j-j-j@e-posthus.dk

Kredsformand:

Bjarne Kaspersen Hansen, Tværskiftet 27 A, 2730 Herlev
4484 2172 / bkh.herlev@mail.dk
Folketingsmedlem:
Morten Bødskov, Egilsgade 17, 5. 2300 Kbh. S
3257 2276 / 3337 4008 / smorb@ft.dk

DSU-Rødovre:

Christian Bache Vognbjerg, Valhøjs allé 89 6th. Tlf.
28781038

DUI-Leg og Virke Rødovre

Gunnekær 28, 1
Leif Olsen, Lørenskogvej 26
3670 0670 / leif.olsen@lic.maildk
Lis Olesen, Jyllingevej 177
3670 0603 / ehmk@it.dk

AOF-Rødovre:

Per Biener, Schweizerdalstien 41
3670 3117 / per.biener@mail.tele.dk
4491 7789 / lfj@regh.dk

OPSLAGSTAVLEN



**Rødovre
Begravelsesforretning**
v/ Tove & Preben Jørgensen

Bisættelser og begravelse
ordnes overalt. Alle aftaler
træffes gerne i Deres hjem.
Også aften, søn- og helligdags.

Espej 5 · 2610 Rødovre
Tlf. 36 72 00 82

www.begr.dk · post@begr.dk

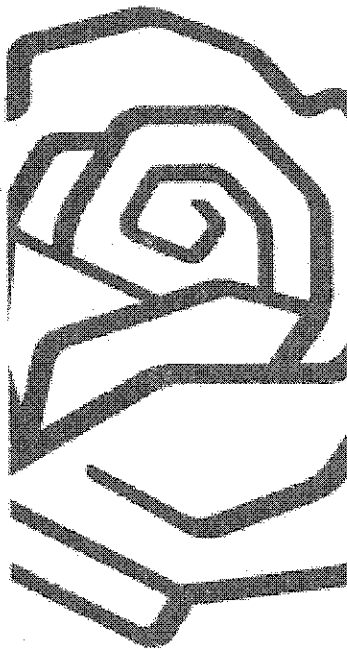

Returneres ved varig
Adresseændring til:

Socialdemokratiet i
Rødovre
v/ Dorte Hildebrandt
Tårnvej 227, 5.
2610, Rødovre

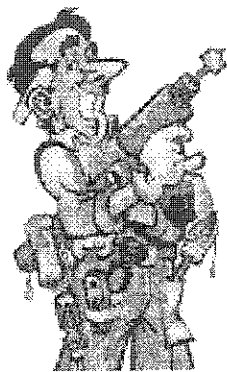

Handyman

Faguddannet elektriker.
Speciale i styring og regulering af varme
og ventilationsanlæg.
Øst foretaldende arbejde i hjem og have udføres,
samt mindre arbejder inden for el, tømrer,
murer og vvs udføres.

Tlf. 2193 0712
Mail frm@paradis.dk.

GUSTAV SØRENSEN & SØN ApS

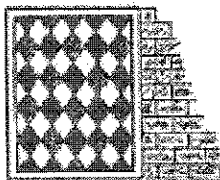

Indramning af billeder
Renovering og udskiftning af
døre og vinduer
Brusekabiner
Lavenergi termoruder

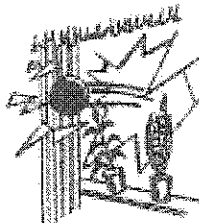

Hvis en rude
De kalder
36 70 18 45
De kalder

Tlf. 36 70 18 45
Fax 36 41 17 05
www.gs-glarmester.dk 62 år med glas i Rødovre

Gå til **GLAS** lagmanden. Glarmesterarbejde med garanti

FORRETNING · VÆRKSTED · LAGER · RØDOVREVEJ 288